

snuzza® | PICO 2

SMART SLAAPMONITOR



DUTCH

Gebruikshandleiding
LEES DE INSTRUCTIES VOOR GEBRUIK VOLLEDIG DOOR



PP2M1301

Belangrijk

De Pico 2 is een babyverzorgingshulpmiddel en geen medisch apparaat. Het is niet bedoeld voor de diagnose, preventie, of toezicht op een ziekte, letsel of beperking. De Pico 2 is ook niet geschikt om te gebruiken wanneer u samen met uw kind slaapt.

SNUZA is een geregistreerd handelsmerk van



Snuza International (Pty) Ltd

Unit 8 - 11 Roeland Square,
Roeland Street
Kaapstad, 8001
Zuid-Afrika



Gemaakt in Zuid-Afrika
Gepatenteerd

INHOUD

1. BELANGRIJK - EERST LEZEN!	1
2. Inleiding	3
3. Voorzorgsmaatregelen en contra-indicaties	5
4. Identificatie van onderdelen	6
5. Snelstartgids (QSG)	8
6. Luierbevestiging en plaatsing	9
7. Het bedienen van uw Pico 2	10
7.1 Het plaatsen van uw Pico 2	10
7.2 In-/uitschakelen	11
7.3 Pauzeren	11
7.4 Opladen	11
7.5 Indicatielampjes	11
7.6 Bewegingsindicatielampje	12
7.7 Bluetooth Lage Energie (BLE)	12
7.8 Batterij-indicaties	13
7.9 Alarmindicaties	13
7.10 Indicatielampjes oplader	15
7.11 Kleding	15
8. Wekwaarschuwing	16
9. Batterij	17
9.1 Batterij-indicatielampje	17
9.2 Levensduur van de batterij	17
10. Onderhoud	18
10.1 Verwijdering	18
10.2 Reiniging en opberging	18
11. Probleemoplossingen	19
11.1 Onjuiste plaatsing	19
11.2 Batterijstoring	19
12. Disclaimer	19
13. Garantie	20
14. Regelgevende informatie	20
15. Technische beschrijving	21

1. BELANGRIJK - EERST LEZEN!

De Pico 2 is ontworpen voor bevestiging aan de luier of pyjamabroek van uw kind tijdens het slapen. Het zal de ademhalingsbeweging, huidtemperatuur, slaaphouding en slaapfase constant bewaken. Indien het apparaat met uw smartphone is verbonden, wordt de informatie naar uw smartphone gestreamd via BLE (Bluetooth Lage Energie) technologie

Er kunnen tot vier (4) Pico 2's tegelijk aan één smartphone worden gekoppeld.

U kunt slechts met één (1) smartphone tegelijk uw baby monitoren.

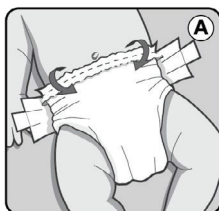

GEBRUIK ALTIJD:

De juiste maat luier om ervoor te zorgen dat Pico 2 stevig en goed aan de luier is bevestigd.

Voor een stevige grip vouwt u de bovenkant van de luier om voordat u de Pico 2 bevestigt. Gebruik zonnodig de luierverstellers voor een goede pasvorm rondom de buik van uw baby

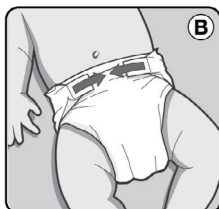

Til de bovenste hendel van Pico 2 op om de clip los te maken. Schuif de Pico 2 over de tailleband van het broekje of de luier van uw kind en plaats daarbij uw vingers tussen de clip en de huid om ervoor te zorgen dat de huid niet beklemd raakt tussen de clip en de kleding/luier. De huid van

een baby is bijzonder soepel en dit kan vrij eenvoudig gebeuren. Sluit de hendel om de Pico 2 op zijn plaats te bevestigen. Controleer nogmaals om er zeker van te zijn dat er geen huid tussen de clip zit.

Zet de Pico 2 aan door kort op de aan-/uit-knop te drukken. Alle indicatielampjes zullen knipperen en er zal een opstarttoon te horen zijn. In plaats daarvan kunt u de Pico 2 ook aanzetten via de aan-/uit-knop in de app. Indien u hem via de app bedient zal er geen opstarttoon te horen zijn. Het batterijlampje zal direct na het opstarten knipperen om de oplaadstatus van de batterij weer te geven. Als u nog niet verbonden bent met uw app, druk dan op 'Connect' in het app-overzichtsscherm om verbinding met uw telefoon te maken.

Om ervoor te zorgen dat de Pico 2 de positie van uw baby nauwkeurig vastlegt, gaat u naar de instellingenpagina van de app en stelt in waar de Pico 2 aan de luier of pyjamabroekje van uw kind is bevestigd. Afhankelijk van de slaaphouding van uw baby, kunt u de Pico 2 zowel aan de linker- of rechterkant van de navel plaatsen. Zorg ervoor dat deze stevig aan het broekje of de luier is bevestigd.

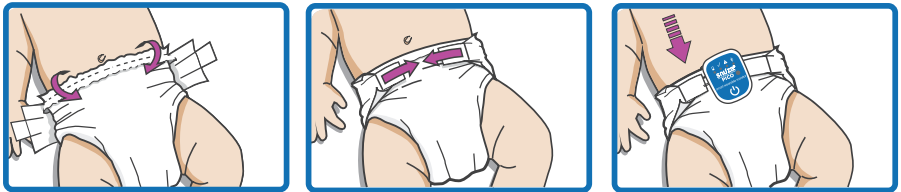

Volg altijd bovenstaande stappen om er zeker van te zijn dat de ademhalingsbewegingen van uw baby worden gevolgd en nauwkeurig worden vastgelegd.

LET OP:

Behandel de Pico 2 met zorg om beschadiging van de clip te voorkomen. Berg hem altijd op in het laadstation wanneer u reist.

Om vals alarm te voorkomen, pauzeert u uw Pico 2 altijd wanneer u borstvoeding geeft, de luier van uw baby verschoont, of uw baby in de armen houdt.

2. INLEIDING



Bedoeld gebruik:

De Pico 2 is een draagbare ademhalingsbewegingsmonitor voor baby's, die veilig en gemakkelijk de ademhalingsbewegingen van uw baby of kind tijdens het slapen bewaakt.

Bedoelde gebruiker:

Deze apparatuur is bedoeld om te worden bediend door de verzorger van de baby of het kind. De verzorger dient de instructies en veiligheidsmaatregelen uit de handleiding goed te begrijpen. Zorg ervoor dat u bekend bent met de instructies, en deze deelt met degenen die voor uw baby of kind zorgen.

Gebruiksomgeving:

Veiligheid in huis

De Pico 2 bewaakt op een veilige en gemakkelijke manier de ademhalingsbewegingen van uw baby tijdens het slapen om zo een vroege interventiemogelijkheid te bieden wanneer er onregelmatige ademhalingsbewegingen worden gedetecteerd.

De Pico 2 dient te worden bevestigd aan de luier of broekje van uw kind. Er zijn geen koorden, draden, sensorpads, of externe stroom voor nodig.

De Pico 2 is niet geschikt wanneer u samen slaapt of het bed deelt.

De Pico 2 detecteert de geringste ademhalingsbewegingen, en waarschuwt indien de ademhalingsbewegingen van uw baby 20 seconden lang stoppen.

De Pico 2 zal na 15 seconden eerst zachtjes vibreren in een poging uw baby te wekken.

Als het lukt met de vibratie uw baby wakker te maken en er ademhalingsbeweging wordt gedetecteerd na een dergelijke gebeurtenis, dan zal de Pico 2 de ademhalingsbewegingen van uw baby blijven volgen. Na drie vibratie-/waakgebeurtenissen, zal de Wekwaarschuwing u laten weten dat de ademhalingsbewegingen van uw baby op drie (3) momenten 15 seconden lang zijn gestopt. De Wekwaarschuwing bestaat uit een korte pieptoon en een elke 2 seconden knipperend rood bewegingsindicatielampje (1). Wanneer de Wekwaarschuwing actief is, zal het monitoren doorgaan, maar het vereist wel dat de verzorger gaat kijken bij de baby om het te onderzoeken. De Wekwaarschuwing kan worden gereset door het apparaat kort uit en vervolgens weer aan te zetten. De herhaalde Wekwaarschuwingsfunctie kan worden uitgeschakeld met de smartphone app. Elke Wekwaarschuwing van 15 seconden zal in de app worden geregistreerd.

De Pico 2 meet ook de lichaamshouding en huidtemperatuur van uw baby. Let op dat de huidtemperatuur kan afwijken van de lichaamstemperatuur.

3. VOORZORGSMAATREGELEN EN CONTRA-INDICATIES

- Dit apparaat is niet bedoeld om een ziekte of aandoening, zoals obstructieve apneu, te voorkomen of monitoren.
- Bewegingen van externe bronnen, zoals het duwen van een kinderwagen of reizen in een voertuig of vliegtuig, kunnen door de sensor van de Pico 2 worden gedetecteerd. Vertrouw niet op de Pico 2 wanneer er externe bronnen van beweging zijn.
- De baby dient voor het monitoren in een eigen apart bed te slapen, aangezien de monitor de ademhalingsbeweging van een andere persoon kan detecteren die in hetzelfde bed slaapt als uw baby, en er geen alarm zal klinken zolang er beweging wordt geconstateerd.
- Apparaten die radiosignalen verzenden zoals mobiele telefoons, audio- en videobabymonitoren, draadloze telefoons, portofoons, draadloze routers, enz. kunnen interferentie veroorzaken bij de bewegingsdetectie van de monitor. De monitor dient minimaal 2 meter uit de buurt van andere zendapparaten of elektrische kabels te worden geplaatst.
- Aanpassingen van het apparaat zijn niet toegestaan.
- Één enkel apparaat dient slechts voor één baby te worden gebruikt.
- In het onwaarschijnlijke geval dat er kleine onderdelen van de Pico 2 loskomen, kan dit een verstikkingsgevaar opleveren.
- Voor het geval uw baby een gevoeligheid van de huid ontwikkeld op de plek waar het apparaat contact met de huid maakt, bekijk dan sectie 7.11 in de handleiding. Indien de gevoeligheid van de huid aanhoudt, neem dan contact op met support@snuza.com.
- Houd het apparaat uit de buurt van huisdieren, ongedierte en andere kinderen, aangezien schade aan het apparaat storing kan veroorzaken.
- Steek niets in de luidsprekergaten (5).
- Zorg ervoor dat er geen vocht in de luidsprekergaten komt.
- Gebruik geen onnodige kracht om de clip (11) te buigen/openen/sluiten.

4. IDENTIFICATIE VAN ONDERDELEN

VOORKANT



- 1 - Batterij-indicatielampje
- 2 - Bewegingsindicatielampje (ademhalingsbewegingsnelheid)
- 3 - Alarmindicatielampje
- 4 - Bluetooth en meldingslampje
- 5 - Luidsprekergaten
- 6 - Aanknop/Modusknop
- 7 - Klemhendel

ACHTERKANT



- 8 - Contactloze sensor
- 9 - Laadpinnen
- 10 - Huidtemperatuursensor
- 11 - Klem



5. SNELSTARTGIDS (QSG)

Stap 1: Laad uw Pico 2 op

Sluit de netspanningskabel aan op het laadstation. Zorg ervoor dat de Pico 2 op het laadstation ligt en sluit het deksel van het station.

Laat uw Pico 2 voor 2-3 uur opladen tot het batterij-indicatielampje groen brandt, wat aangeeft dat deze volledig is opgeladen.

Stap 2: Download de Snuza Connect App

Snuza Connect is verkrijgbaar op iOS en Android minimale smartphone-vereisten:

- Dient ondersteuning te bieden voor:
 - Bluetooth 4.0
 - Apple apparaten: iOS 11.0 of later
 - Android apparaten: Android 5.0 of later

Stap 3: Registreer uw Pico 2

Er zal een bevestigingsmail worden verstuurd naar het door u gekozen e-mailadres. Zodra het is bevestigd, zult u naar het Snuza Portal worden geleid, waar u uw Pico 2 kunt toevoegen.

Voeg uw apparaat toe door op de afbeelding van de Pico 2 te klikken en de vereiste velden in te vullen. Het serienummer kunt u vinden op de zijkant van de Pico 2 (wanneer u de bovenste hendel optilt), of aan de zijkant van de verpakking van de Pico 2.

Stap 4: Bevestig uw Pico 2

Voordat u de Pico 2 bevestigt, vouwt u de bovenste rand van de luier om, om er zeker van te zijn dat deze goed past.

Til de bovenste hendel op om de clip los te maken.

Plaats uw vingers tussen de huid van uw baby en de Pico 2 wanneer u deze aan de luier bevestigt. Hiermee voorkomt u mogelijke knelling van de huid van uw baby.

Klem de Pico 2 op zijn plaats.

Zorg ervoor dat de klem goed is gesloten zodra deze aan de luier is bevestigd.

Stap 5: Zet uw Pico 2 aan en begin met monitoren

Zet de Pico 2 aan door de aan-/uit-knop in te drukken tot de opstarttoon hoorbaar is en alle indicatielampjes gelijktijdig hebben geknipperd.

In plaats daarvan kunt u de Pico 2 aanzetten via de aan-/uit-knop in de app. Direct na de opstartprocedure zal het batterijlampje groen knipperen om aan te geven dat de batterij volledig is opgeladen.

Sluit uw smartphone aan op uw Pico 2 door op het aan-/uit-pictogram te klikken in het dashboardvenster in de App. U kunt uw baby nu monitoren vanaf uw smartphone.

Indien u de Pico 2 tijdens de bewaking dient te pauzeren, druk dan op pauze in de app, of maak het apparaat los, wacht op een enkele piepton en druk eenmaal op de aan-/uit-knop. Om de bewaking weer te starten, drukt u op afspelen in de app of bevestigt u het apparaat weer.

Basisfuncties Pico 2

Bij elke ademhalingsbeweging die wordt gedetecteerd zal het bewegingsindicatielampje groen knipperen.

Als er 15 seconden geen ademhalingsbeweging wordt gedetecteerd, zal uw Pico 2 zachtjes trillen om uw baby te wekken.

Als er nog eens 5 seconden geen ademhalingsbeweging wordt gedetecteerd, zal uw Pico 2 een hoorbaar alarm doen klinken, dat u waarschuwt om bij uw baby te gaan kijken.

Basisfuncties van de app

De Snuzza Connect app is ontworpen om u real-time informatie te geven over het welzijn van uw baby. U kunt de waarschuwingsinstellingen naar uw voorkeur aanpassen in de app.

Waarschuwingen kunnen in de app worden afgewezen door van links naar rechts te vegen. Dit kan niet bij waarschuwingen voor ademhalingsbewegingsnelheid en voor valdetectie. Deze kunnen alleen worden geannuleerd door op de aan-/uit-knop van het apparaat te drukken.

Zorg ervoor dat uw smartphone altijd verbonden is met de app om alle kennisgevingen en waarschuwingen te horen.

6. LUIERBEVESTIGING EN PLAATSIING

De juiste plaatsing van de luier is essentieel om ervoor te zorgen dat de Pico 2 werkt. De dunne flap aan materiaal aan de bovenkant van de luier dient over het dikkere gedeelte te worden gevouwen voordat de luier wordt gesloten (dit is het gedeelte waaraan de Pico 2 zal worden bevestigd). De luier dient goed aan te sluiten op uw baby, met de bovenkant van de luier net onder zijn/haar navel. Loszittende luiers zullen openstaan, waardoor de monitor geen contact met de huid maakt en deze voor vals alarm zal zorgen. Een erg volle of natte luier kan ook zorgen voor een opening. Als uw baby op de zij slaapt, plaatst u de Pico 2 aan de linker- of rechterkant van de navel.

- De Wereldgezondheidsorganisatie adviseert dat baby's op hun rug slapen. Plaats de Pico 2 dichtbij het midden van de buik van uw baby (1)
- Als uw baby bij voorkeur op de linkerkant slaapt, bevestigt u de Pico 2 aan positie 4 of 2.
- Als uw baby bij voorkeur op de rechterkant slaapt, bevestigt u de Pico 2 aan positie 5 of 3.
- Als uw baby bij voorkeur op de buik slaapt, bevestigt u uw Pico 2 dichtbij positie 4 of 5.



7. BEDIENING

7.1 Bevestigen van uw Pico 2

Zorg er bij het bevestigen van de Pico 2 aan de luier van uw baby voor dat u uw vingers tussen de luier en de huid van uw baby houdt. Controleer of de monitor stevig aan de luier is bevestigd en weg van de huid, om te voorkomen dat de huid er tussen komt.



Klem de Pico 2 geheel om de luier over de volledige lengte van de clip. Til om te bevestigen de voorste klep omhoog (7) om de clip los te maken. Plaats de clip over de omgevouwen luier over de volledige lengte van de klem. Sluit de clip en druk de vergrendelingshendel dicht zoals aangegeven:

Zorg ervoor dat de Pico 2 dichtbij de buik van uw baby rondom het navelgebied zit, alhoewel dichterbij de zijanten beter kan zijn afhankelijk van de slaappositie. De Wereldgezondheidsorganisatie (WHO) adviseert dat baby's bij het slapen op hun rug worden gelegd, tenzij anders geadviseerd door een dokter. <http://www.who.int/en/>

- Plaats op buik voor rugslapers
- Plaats op zijkant van buik voor buikslapers

De Pico 2 heeft een ingebouwd alarm dat aangeeft of de klem geopend is tijdens het gebruik. Voordat het alarm klinkt, zal de Pico 2 zeven seconden langzaam piepen om u te waarschuwen hem uit te schakelen of de pauzefunctie te activeren. Als de klem nog eens 3 seconden geopend blijft, zal het alarm voor open klem worden geactiveerd.

fig. 1

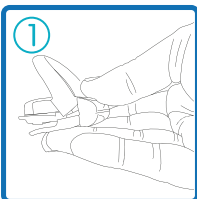

fig. 2

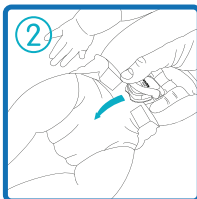
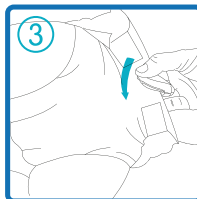

fig. 3



7.2 In-/uitschakelen

De Pico 2 kan worden ingeschakeld door kort op de aan-/uit-knop (6) te drukken, en uitgezet door de aan-/uit-knop (6) in te drukken en 2 seconden ingedrukt te houden. De desbetreffende opstart- en afsluittonen zullen hierbij te horen zijn (zie punt 7.5).

In plaats daarvan kan de Pico 2 ook direct vanuit de app worden aan- en uitgezet (indien dit in de app-instellingen is geactiveerd). Dit biedt u het gemak om hem in te schakelen als u dit was vergeten toen u hem aan de luier bevestigde, zodat u uw baby niet hoeft te storen.

7.3 Pauze

De Pico 2 is ontworpen om de ademhalingsbeweging, huidtemperatuur en lichaamshouding van uw baby te bewaken tijdens het slapen. Om echter vals alarm te voorkomen wanneer uw baby niet slaapt, (zoals tijdens het borstvoeden, vervangen van de luier, wanneer de baby op uw buik ligt, enz.), stelt de 'Pauze'-functie u in staat om de bewaking tijdelijk te pauzeren voor een (in de app) in te stellen duur.

De 'Pauze'-functie kan rechtstreeks vanuit de app worden geactiveerd door op de pauzeknop te drukken.

7.4 Opladen



Het laadstation (12) van de Pico 2 is een unieke oplader, waarmee de ingebouwde batterij eenvoudig kan worden opgeladen door de Pico 2 op het laadstation te plaatsen.

7.5 Indicatielampjes

Opstart- en afsluitsequenties

Opstarten met de aan-/uit-knop

Wanneer de Pico 2 'AAN' wordt gezet met de aan-/uit-knop (6), zullen de indicatielampjes (1,2,3,4) knipperen in volgorde van links naar rechts, gevolgd door een opstartgeluid. Onmiddellijk na de opstarttoon zal het batterij-indicatielampje (1) knipperen om de status van de batterij aan te geven terwijl het apparaat is ingeschakeld. De batterij-indicatie heeft de volgende betekenis:

	Groen	Batterij goed
	Geel	Batterij is bijna leeg, maar zou nog een paar uur mee moeten gaan
	Rood	Batterij is leeg en dient te worden opgeladen. Rood gevolgd door een afsluittoon - Batterij is te leeg voor gebruik en de Pico 2 wordt automatisch uitgeschakeld. Laad onmiddellijk op.

Opstarten met de app:

Wanneer de Pico 2 is ingeschakeld via de app, wordt er geen hoorbare toon afgespeeld, maar zal de gebruikelijke opstartknippersequentie van de indicatielampjes zichtbaar zijn.



Batterij-informatie wordt op het app-dashboard weergegeven, dus het is niet nodig om de batterij-indicatielampjes te observeren bij het opstarten op afstand.

Uitschakelen met behulp van de knop - Wanneer de Pico 2 met de knop wordt uitgeschakeld, zullen de indicatielampjes knipperen in een volgorde van rechts naar links, gevolgd door een afsluittoon.



Uitschakelen met de app - Wanneer de Pico 2 uitgeschakeld wordt met de app, is er geen hoorbare toon te horen, maar is wel de gebruikelijke knippersequentie van de indicatielampjes bij het uitschakelen te zien.

7.6 Bewegingsindicatielampje

Het bewegingsindicatielampje (2) knippert wanneer er beweging wordt gedetecteerd.

	Groen	Sterk ademhalingsbewegingssignaal gedetecteerd
	Geel	Zwak ademhalingsbewegingssignaal gedetecteerd
	Rood	Zeer zwak ademhalingsbewegingssignaal gedetecteerd

7.7 Bluetooth Lage Energie

	Bluetooth Indicatielampje (4):	Bluetooth batterij bijna leeg knippert elke 2 seconden blauw indien verbonden met uw smartphone/tablet
	Roze	knippert elke 2 seconden roze in de pauzestand
	Roze knipperend	knippert 6 keer roze direct na het opstarten om aan te geven dat er een belangrijke berichtgeving voor u op de server staat die uw aandacht vereist. Bekijk dit belangrijke bericht door op uw account op de Snuza Connect Portal (connect.snuza.com) in te loggen.

7.8 Batterij-indicaties

Bij het opstarten - Zoals bovenstaand uitgelegd in de sectie 'Opstart- en afsluitsequenties'

Wanneer het batterijniveau laag is (terwijl de Pico 2 aan staat):
Batterij-indicatielampje zal elke 5 seconden rood knipperen en elke 60 seconden twee keer piepen

Wanneer het batterijniveau kritiek is (terwijl de Pico 2 aanstaat):
Batterij-indicatielampje zal elke 5 seconden rood knipperen en elke 10 seconden twee keer piepen

Bij het opladen:

Tijdens het opladen zal het batterij-indicatielampje groen knipperen
Zodra het opladen is voltooid, zal het batterij-indicatielampje op de Pico 2 vast groen branden.

7.9 Waarschuwingen en alarmen

Let op: De verzorger dient onmiddellijk bij de baby te gaan kijken zodra het alarm klinkt. U kunt uw waarschuwings- en alarminstellingen aanpassen in de instellingen van de app. De Pico 2 zal bij alle kritieke gebeurtenissen een alarm laten horen, ongeacht of uw Pico 2 wel of niet met de app is verbonden. De telefoon zal waarschuwingen en alarmen alleen laten horen als deze via Bluetooth is verbonden met de Pico 2.

Wekvibratie: Als er 15 seconden lang geen ademhalingsbeweging is gedetecteerd, zal uw Pico 2 zachtjes trillen om uw baby te wekken.

Ademhalingbewegingsalarm: Als er 20 seconden geen ademhalingbeweging wordt gedetecteerd, zal uw Pico 2 een alarm laten klinken, terwijl tegelijkertijd het ademhalingbewegingslampje knippert.

Alarm voor ademhalingbewegingssnelheid: Dit alarm kan in de app worden geconfigureerd en zal worden geactiveerd wanneer de ademhalingbewegingssnelheid daalt tot onder of stijgt tot boven de instelbare drempelwaarden. Dit alarm zal alleen te horen zijn op de smartphone die via Bluetooth verbonden is met de Pico 2.

Hoorbare Tik:

Deze functie zorgt ervoor dat de Pico 2 op elke ademhalingsbeweging een hoorbare "tik" zal uitstoten. U kunt deze functie op de app bedienen onder uw ademhalingsbewegingsinstellingen, of op de Pico 2 zelf door kort op de Aan-/Modus-knop (6) te drukken. Elke keer als u de knop indrukt zal het tikvolume toenemen, en bij de vierde keer schakelt u het uit, aangegeven door een langere toon.

Huidtemperatuur:

De app kan worden geconfigureerd om een alarm te laten klinken wanneer de huidtemperatuur onder of boven bepaalde drempelwaarden komt. Dit alarm zal alleen te horen zijn op de smartphone en alleen wanneer er een verbinding is met de Pico 2 via Bluetooth.

Lichaamshouding:

Dit alarm kan in de app worden ingesteld om u te waarschuwen indien uw baby zich in een bepaalde positie beweegt, zoals op de buik draaien, wat niet is aanbevolen als veilige slaaptechniek. Dit alarm zal alleen te horen zijn op de smartphone en alleen als er een verbinding is met de Pico 2 via Bluetooth.

Open clip:

Indien de clip tijdens het monitoren wordt opent, zal er een alarm te horen zijn. Als de klem niet binnen 20 seconden wordt gesloten, zullen er doorlopend 3 opeenvolgende pieptonen klinken, in combinatie met het knipperen van de waarschuwinglampjes.

Valalarm:

Dit alarm klinkt zowel op de Pico 2 als op de smartphone, mits deze is verbonden. Dit alarm zal u waarschuwen als de Pico 2 een val heeft gedetecteerd. Deze functie is standaard ingeschakeld, maar kan in de app worden uitgeschakeld onder de Pico 2 instellingen.

Telefoonvolume Laag:

Wanneer uw telefoonvolume te laag staat, zal een in-app melding u waarschuwen dat u belangrijke alarmen mogelijk niet zult horen. Verhoog het volume om er zeker van te zijn dat u alle alarmen kunt horen.

7.10 Laderindicatielampjes

Wanneer de lader in aangesloten op de netstroom, zal het stroomindicatielampje (14) op de oplader oplichten. Het stroomindicatielampje (14) op de oplader verandert niet wanneer de Pico wel of niet wordt opgeladen. Het geeft alleen aan of er spanning op de lader staat. Om vast te stellen of de Pico oplaadt wanneer deze op het laadstation ligt, kijkt u in de voorgaande sectie.

7.11 Kleding

De Pico 2 kan worden vastgeklemd aan de omgevouwen tailleband van de luier of elastisch broekje.

Het is niet aan te raden om een laag kleding tussen de Pico 2 en de huid te houden.

De Pico 2 kan onder kleding worden gebruikt, maar niet er bovenop.

Teveel kleding kan het alarm verzwakken of dempen. Zorg ervoor dat het alarm hoorbaar is als uw baby bedekt is met kleding en/of dekens.

8. WEKWAARSCHUWING

Let op: Als de smartphone verbonden is, zijn alle waarschuwingen en alarmeren, evenals alle real-time gegevens op de app zichtbaar. Als er gedurende de bewaking 15 seconden geen ademhalingsbeweging wordt gedetecteerd, zal de Pico 2 zachtjes vibreren in een poging uw baby te wekken. Als er in de 5 seconden daarna weer ademhalingsbeweging optreedt, zal het ademhalingsbewegingindicatielampje (2) rood knipperen op elke opvolgende ademhalingsbeweging als indicatie dat er een gebeurtenis is geweest, waarbij er 15 seconden geen ademhalingsbeweging was. Met de wekwaarschuwing ingeschakeld, zal na 3 van deze vibraties en succesvolle wekincidenten het bewegingsindicatielampje (2) elke 2 seconden rood knipperen met een simultane hoorbare pieptoon. Dit maakt u erop attent dat uw baby 15 seconden niet heeft bewogen in drie gevallen en vervolgens weer ademhalingsbeweging heeft vertoont nadat de Pico heeft getrild. Opmerking: Bewaking zal doorgaan terwijl de wekwaarschuwing klinkt. De wekwaarschuwing wordt automatisch ingeschakeld elke keer wanneer de Pico 2 wordt aangezet.

9. BATTERIJ

9.1 Batterij-indicatielampje

Als de batterij leegraakt tijdens het monitoren, dan zal het batterij-indicatielampje (1) als volgt knipperen:-

Batterij-indicatielampje (1) zal elke 5 seconden rood knipperen, en zal elke 60 seconden twee keer knipperen. Wanneer de batterij leeg begint te raken, zal het batterij-indicatielampje elke 5 seconden rood knipperen en elke 10 seconden twee keer piepen. Laad de batterij op voordat u hem verder gebruikt (zie sectie 10.3 Opladen van de batterij). De pieptoon kan worden uitgeschakeld door een keer op de aanknop/modusknop te drukken.

9.2 Batterijlevensduur

De Pico 2 heeft een oplaadbare batterij en gaat 40 uur per lading mee bij doorlopend gebruik. De batterijlevensduur is echter afhankelijk van gebruik. Laad uw Pico 2 ten minste elke 5 maanden op om de levensduur van de batterij van uw Pico 2 te verlengen.

De draagtas van de Pico 2 is een unieke oplader die de ingebouwde batterij oplaadt door uw Pico 2 eenvoudigweg in de draagtas te plaatsen.

10. ONDERHOUD

10.1 Verwijdering:

Het apparaat en verpakkingsmateriaal dienen te worden verwijderd in overeenstemming met de wetgeving van uw land met betrekking tot de verwijdering en recycling van batterijen.

10.2 Reiniging en opslag:

- Voorzichtig afnemen met een lichtvochtige doek om eventueel vuil te verwijderen. U kunt een milde zeep gebruiken voor hardnekkig vuil.
- Gebruik geen andere reinigingsmiddelen aangezien deze schadelijke chemicaliën kunnen bevatten.
- De Pico 2 is spatbestendig, niet waterbestendig. Niet onderdompelen in water. Als hij nat wordt, droog hem dan onmiddellijk af.
- Bewaar uw Pico 2 in zijn beschermende koffer wanneer u onderweg bent. Berg uw Pico 2 niet voor langere perioden in zijn laadstation op, of in een vochtige omgeving.
- Om batterijlevensduur te verlengen:
- Laad de Pico 2 volledig op voordat u hem voor langere tijd opbergt.
- Laat de Pico 2 niet volledig ontladen en voor langere duur volledig onopgeladen blijven.

11.PROBLEEMOPLOSSER

11.1 Onjuiste plaatsing

Controleer onjuiste bevestiging en plaatsing van de Pico 2 op de babyluier (zie sectie 6 Luierbevestiging en sectie 7.1 Het bevestigen van uw Snuzi The Pico 2).

11.2 Batterijfout

Het batterij-indicatielampje (1) zal rood zijn.
Ga naar www.snuza.com voor meer informatie.

12.DISCLAIMER

Klanten gebruiken deze monitor op eigen risico. Snuzi International (Pty) Ltd, zijn leden, medewerkers, agenten, onderaannemers, vertegenwoordigers, fabrikanten, distributeurs en medewerkers ("SNUZA") zullen niet verantwoordelijk worden gehouden voor enig verlies, schade of enig letsel opgelopen door de klant of enig ander persoon, als gevolg van of in verband met het gebruik of de fabricage van de monitor, inclusief verlies, schade of letsel opgelopen door de klant of enig ander persoon als resultaat van enige defecten met betrekking tot de monitor, en alle garanties, en enige andere aansprakelijkheid uit welke oorzaak dan ook ontstaan, zijn hierbij uitgesloten. De klant stelt Snuzi International (Pty) Ltd hierbij schadeloos met betrekking tot een dergelijke aansprakelijkheid.

13. GARANTIE

Snuza International (Pty) Ltd garandeert dat dit product vrij is van defecten in materialen en vakmanschap voor een periode van 24 maanden vanaf de originele datum van aanschaf, gecontroleerd door een aankoopbon. Onze aansprakelijkheidsgarantie zal zich beperken tot het kosteloos vervangen van het apparaat en is exclusief transportkosten. Onze garantie bestrijkt alle landen waarbinnen dit product wordt geleverd. Door de handeling van het gebruiken van dit product, accepteert de gebruiker alle aansprakelijkheid die daaruit resulteert. We behouden ons het recht voor om de voorwaarden van deze garantie op elk moment zonder kennisgeving vooraf te wijzigen. Deze garantie biedt geen dekking voor de batterij, onjuiste toepassing, rommelen, verkeerd gebruik of transportschade.

14. INFORMATIE OVER REGELGEVING

FCC-conformiteitsverklaring voor de Pico 2 en laadstation.

Dit apparaat voldoet aan deel 15 van de FCC-regelgeving. Werking is onderhevig aan de volgende twee voorwaarden:

- (1) dit apparaat zal geen schadelijke interferentie veroorzaken
- (2) dit apparaat dient elke ontvangen interferentie te accepteren, inclusief interferentie die ongewenste werking kan veroorzaken.

Dit apparaat voldoet aan de FCC-vereisten voor RF-blootstelling in openbare of gecontroleerde omgevingen.

Canadese reglementaire verklaring voor de Pico 2 en laadstation.

Dit apparaat voldoet aan de Industry Canada-licentie, vrijgesteld van RSS-standaard(en). De werking ervan is afhankelijk van de volgende twee voorwaarden:

- (1) dit apparaat zal geen interferentie veroorzaken
- (2) dit apparaat dient elke interferentie te accepteren, inclusief interferentie die ongewenste werking van het apparaat kan veroorzaken.





Le présent appareil est conforme aux CNR d'Industrie Canada applicables aux appareils radio exempts de licence. L'exploitation est autorisée aux deux conditions suivantes:

- (1) l'appareil ne doit pas produire de brouillage
- (2) l'utilisateur de l'appareil doit accepter tout brouillage radioélectrique subi, même si le brouillage est susceptible d'en compromettre le fonctionnement.

CAN ICES-3 (B)/NMB-3(B)

Dit apparaat voldoet aan de veiligheidseisen voor RF-blootstelling in overeenstemming met RSS-102 uitgave 5 voor draagbare gebruiksvoorwaarden. Cet appareil conforme avec les règlements et exigences des radiofréquences en conformité avec CNR-102 5e édition pour condition d'usage portatif

15. TECHNISCHE BESCHRIJVING

	Type BF toegepast onderdeel
	CE-markering volgens CE 5/1999/EC, 95/2001/EC, 336/89/EEC (TV Rheinland)
	FCC-markering volgens Federal Communications Commission - VS
IP52	IP52 Het omhulsel van de monitor is beschermd tegen het binnendringen van waterdruppels
IC: 21736-01	Dit apparaat voldoet aan de Industry Canada-licentie, vrijgesteld van RSS-standaard(en)
	Serienummer apparaat (de eerste twee nummers geven het fabricagejaar aan)
	Typische levensduur: Snuza The Pico 2 heeft een verwachte levensduur van 5 jaar vanaf de fabricagedatum.
Typical Service Life:	Zie de sectie over Verwijdering voor correcte verwijdering van de monitor
Omgevingsomstandigheden:	<p>Typische levensduur: Snuza The Pico 2 heeft een verwachte levensduur van 5 jaar vanaf de fabricagedatum:</p> <ul style="list-style-type: none"> · Temperatuur: 5°C TOT 40°C. · Luchtvochtigheid: 15% TOT 93%, niet-condenserend, · Luchtdruk: 700HPA TOT 1060HPA

Toegestane omgevingsomstandigheden bij transport en opslag na het verwijderen van het apparaat uit zijn beschermende verpakking en vervolgens tussen gebruiken in:	<ul style="list-style-type: none">· 25°C zonder relatieve luchtvochtigheidsregeling; en· 70°C bij een relatieve luchtvochtigheid tot 93%, niet-condenserend;
Stroombron:	Intern aangedreven Batterij-specificatie: Lithiumpolymeer
Geluidsdrukniveau:	85dBm op 10cm



Neem contact met ons op:

Voor assistentie bij het gebruiken of onderhouden van de Snuza Pico 2, of voor het rapporteren van ongewenste werking of gebeurtenissen, neemt u contact met ons op via:

Internet:

www.snuza.com/contact

Email:

support@snuza.com

Telefoon:

+27 (0)21 461 8530

Fysiek adres:

Unit 8 - 11 Roeland Square,
Roeland Street,
Kaapstad 8001,
Zuid-Afrika